GÛNNERSKE Nytt

GUNNARSKOGS BYGDELAGS TIDNING

Pris: 50:-
NR 2: 2022

Tunga investeringar i Gunnarskog! Nya hypermoderna mjölkanläggningar i Södra Backa, Gårdsås och Sälboda. Ovan ser ni anläggningen i Södra Backa. Fördjupningsreportage därifrån inne i tidningen. Foto: Kjell Kaspersen

Sommar, sommar, sommar, ...

Nu är vi tillbaka på nästan "vanlig" aktivitetsnivå i Gûnnerske!

Fotbollsmatcher på Gunnevi, Vårmarknad på Hembygdsgården (lite mindre startvariant av Gûnnerskemârten, se reportage inne i tidningen), tipspromenader, påskbrevsbyte, skolan som vanligt igen; allt detta har redan gått av stapeln.

Vi har att se fram emot bl aVeterantraktorrally, dans på Gunnevi Midsommardagen, Våffelkvällar på Kolstavallen, Mopedrally Kolstavallen och givetvis Hembygdsgårdens program.

Verkar också som att vårt jobb med båtiläggningsplats går i lås, läs mer i reportage inne i tidningen.

Vi har även frågat våra politiska partier om vad de planerar för Gunnarskog,.

Alla svarade inte direkt på frågorna och ett parti svarade inte alls. Det känns som att organisationen hos partier och förvaltning inte når ut på ett tillräckligt bra sätt

Valet 2022 är i september vi ska försöka få till nån träff med våra lokalpolitiker för att ställa ytterligare frågor. Fram tills dess, prata med era politiker och fråga dem vad de erbjuder för oss. Det är vi som bestämmer vem som ska sitta i Kommunfullmäktige.

Ta hand om varandra!

/Ronny Olsson, ordförande Gunnarskogs Bygdelag

GUNNARSKOGS ELMONTAGE
ELINSTALLATIONER
SERVICE
070-20 32 530
Leif Nordling

Gûnnerske Nytt

Nummer 2, årgång 29, 2022

Ansvarig utgivare:

Ronny Olsson Gunnarskogs Bygdelag

Tel: 070-248 94 96

För medl.avg

Bg: 819-2460

Redaktionskommitte:

Willy Ekmark

Therese "Tess" Olsson

Bo Eriksson

Märta-Lisa Magnusson

Ronny Olsson

För annonsering kontakta Maja Olsson

Tel: 0570-77 00 96

Annonspriser:

1/8 sida 400 kr

1/4 sida 600 kr

1/2 sida 900 kr

1/1 sida 1200 kr

Innersida konvolut 1265

Baksida utsida 1320

Annonser kan även mailas direkt till:
olssonronny@hotmail.com

Insändare, artiklar m.m mottages gärna.
e-post: redaktion@gunnarskog.nu
Hemsida: www.gunnarskog.nu

Utkommer med 4 nr/år

Upplaga varje gång ca 700 exemplar.
Prenumerations-/medlemsavgift är 150 kr.
Sätt in avgiften på bankgiro 819-2460

Tidningen är politiskt och religiöst obunden.

Redaktör:

Ronny Olsson
e-post: olssonronny@hotmail.com

FORIMP SKOG AB

Forest Improvement www.forimp.se

Ring oss idag

070-647 01 54, eric@forimp.se

070-3400782, andreas@forimp.se

Sommarprogram Gunnarskogs Hembygdsförening

19/8. Friluftsgudstjänst i Lafallhöjden kl. 11.00.

24/6 Midsommarafton på Gunnarskogs Hembygdsgård 17.00. Dans kring midsommarstång, underhållning senare på kvällen kyrkmarsch till kyrkan för musik i midsommarnatt.

26/6 Friluftgudstjänst kl. 11.00. Sånglustspelet Wermläningarna kl. 15.00.

2/7 Sommarcafé, öppet lördagar-söndagar 13.00 - 19.00 under juli - augusti. Hantverksboden öppen.

13/7 Musikcafé kl.19.00. Charlotta och Johan Birgersson.

3/8 Musikcafé 19.00 Folkmusikkväll.

14/8 Hembygdensdag.

28/8 Sommaravslutning.

Studieförbundet Vuxenskolan

Hyr din lokal i Järperuds Bygdegård!

För kalas, möten, auktioner, konserter och andra uppträdanden. Boka hos Bo-Göte 0570-772004

Kondoleanser

Genom Gunnarskogsfonden, kan beställas av

Ronny Olsson 070-248 94 96
olssonronny@hotmail.com

Therese Olsson 073-0650504 (Må-Fr 13-18)
tess.olsson@gunnarskog.nu

Bg 471-5405, SWISH 123 174 7641

BIK(E)RALLY

Bortans IK bjuder in till Mopedrally!
Lördagen den 6 augusti kl. 11-15
På Kolstavallen i Allstakan

Startavgift
100 kronor, då ingår kaffe med kaka och ett välfyllt prisbord!

Varmt välkomna!

För mer information, kontakta Therés Nilsson, telefonnummer 070- 573 15 17

LedinsGrusAB

- Stora och små krossningar med ambulerande krossverk
- Grusleveranser efter dina behov

ledinsgrus.se 0570-32044 Gunnarskog

Ukrainainsamling

Nödrop för Ukraina

Under denna rubrik verkar ACT-Svenska kyrkan med akut nödhjälp till Ukraina.

Lördag före palmsöndagen var Gunnarskogskonfirmanderna vid ICA Thybergs och sålde muffins mm, samlade penninggåvor och spred information.

Det var ett fantastiskt gensvar från Gunnarskogsborna!

Brödet var slut på drygt halva tiden, två timmar och därefter var det insamling och information.

Totalt samlade konfirmanderna in drygt 1 200 kr, som har gått till nödhjälpen i Ukraina.

Tack Gunnerskinger som köpte bröd och skänkte pengar!

Tack ICA-Thybergs för vänligt och generöst bemötande!

Tack konfirmander för er insats!

Text foto: Alf Dahlberg

Emil, Sam, Liz och Sören är några av av konfirmanderna. Vintervädret gjorde att de var i entrédelen i Thybergs affär.

Kyrkområdet utvecklas

I nästa nummer kommer info om ett arbete som precis tagits beslut om angående området ner mot vattnet nedanför kyrkan. Uppröjning och tillgänglighet kommer att vara ledord. Vi ser fram emot detta!

Ny skribent i Gûnnerskenytt

Carl-Johan Ivarsson

Från och med detta nummer välkomnar vi en ny skribent.
Carl-Johan har rötter i Gunnarskog och stor kunskap om händelser och personer i Gunnarskogs historia.

Han har bl a skrivit en bok "Väckelsens hus i Värmland " tillsammans med Henrik Olsson (se förra numret av G-nytt)
Första ämnet är om skogsarbetaren John Löfblad som fick hela världen som arbetsfält, med utgångspunkt i fackligt arbete i Skogsarbetareförbundet, som Sveriges arbetsmarknadsattaché i Washington DC och slutligen under 23 år som generalsekreterare i Internationella Byggnads- och Träarbetarunionen.

Till vänster :
Carl-Johan Ivarsson

Till höger:
John Löfblad

Val 2022

Vad kan vi förvänta oss av valet 2022

Vi skickade två frågor till våra lokala partiföreträdare

Vad vill mitt parti åstadkomma för Gunnarskog?

Hur mycket och vad vill vi investera i Gunnarskog?

Vi fick svar från alla utom ett parti. Det blir spännade att se om nystartade Arvikapartiet når ut till väljarna och vad det innebär för sättet att styra Arvika Kommun

Gunnarskogs bygdelag vill att man tittar mer på vad man betalar i skatt och vad som ska gå tillbaka till kommundelarna.

Få till en diskussion om vad som ska vara gemensamt, vad ska finnas för service och anläggningar i respektive kommundel.

Politikerna /förvaltningen bör äska pengar och redovisa vad t ex Gunnarskogs del av skatteintäkterna går till.

Dessutom en uppföljning/fördelning av investeringarna över tid så att en del alltid går ut till respektive kommundel.Vi ska försöka få till en utfrågning också närmare valet.

/Ronny Olsson, ordförande Gunnarskogs Bygdelag

Val 2022—frågor till partierna

Arvikapartiet

Vad vill mitt parti åstadkomma för Gunnarskog?

Gunnarskog, liksom övriga orter på kommunens landsbygd, bör vara en tydlig del i politikens grundstruktur.

Detta behöver tydliggöras och satsas mera på, då halva vår kommun består av just landsbygd.

Där finns stora resurser och bra kompetens som måste tas till vara. Arvikapartiet vill skapa och upprätthålla en god kontakt med bygdelag i vår kommun.

Bygdelag (byalag) hade på 1800-talet en juridisk funktion som byn organiserades kring, och som sände representanter till sockenstämman.

Idag är byalagens karaktär oftast mest social, men Arvikapartiet vill göra byalagen till rådgivande för kommunfullmäktige.

Helt klart är Arvikapartiets målsättning att skapa samma möjligheter för landsbygdsbor i Arvika kommun som för våra invånare som bor i stan.

Att behålla service och gatubelysning på landsbygden är viktigt för tryggheten.

Arvikapartiet vill också skapa förutsättningar för friskvård, idrott och hälsa genom att verka för att det ska finnas fullstora idrottshallar att tillgå i de olika kommundelarna.

Helst i anslutning till skolor som då kan använda sig av idrottshallarna under dagtid.

Hur mycket och vad vill vi investera i Gunnarskog?

Vi vill att det satsas och byggs en fullstor idrottshall i Gunnarskog i anslutning till Järvenskolan, eftersom behovet finns och har funnits i många år.

Vi har hittills lagt en motion om att kartlägga idrottshallarnas skick i kommunen och vi kommer att arbeta för att denna investering i hälsa och friskvård som en fullstor idrottshall skulle vara görs i Gunnarskog.

Friskvård och hälsa är något som gynnar alla och som vi verkligen ska satsa på i Arvika kommun.

Vi vill även att distriktssköterskemottagningen (Edmans Hälsa) i Gunnarskog får avtal med regionen.

Mottagningen har ett stort värde för Gunnarskogsborna och även övriga kommuninvånare.

God och nära vård har ett stort värde och särskilt för våra äldre som inte behöver åka ända in till Arvika för exempelvis hälsokontroll, lämna blodprover eller få olika typer av vaccinationer.

Vi har lagt en motion om detta i regionfullmäktige redan, som tyvärr blev nedröstad av de flesta andra partierna men fortsätter arbetet tills vi når bättre framgång.

Med vänlig hälsning

/Lars-Olof Gävert

Socialdemokraterna

Vad vill mitt parti åstadkomma för Gunnarskog?

Vi vill

- bygga större och förbättrade lokaler åt hemtjänsten.
- bygga en helt ny brandstation i Stommen.
- modernisera Gunnebo.
- etablera ett kommunalt servicecenter i Gunnarskog.

Vi kommer höja både föreningsstöd och landsbygdsstödet vilket gynnar även Gunnarskog.

Hur mycket och vad vill vi investera i Gunnarskog?

I dagsläget väldigt svårt att ge en summa då byggpriserna skenar för tillfället på grund av kriget i Ukraina bland annat. De sista tolv månaderna har priserna på byggprodukter ökat med över 12 % och på transporter, energi och drivmedel med över 25 %.

Detta gör att vi inte vågar avge en summa i nuläget på investeringarna ovan.

/Lars-Ove Jansson

Moderaterna

Vad vill mitt parti åstadkomma för Gunnarskog?

Moderaterna vill ge förutsättningar för att utveckla landsbygden generellt, att stimulera det engagemang som finns.
Samarbetet med byalag och föreningar är viktigt för denna utveckling.
Genom föreningsbidrag av olika slag kan man växla upp skattemedel rejält och då få ut mycket mer av varje krona än om kommunen ska utföra detsamma.
Enskilda vägar är fortsatt viktiga satsningar liksom servicepunkter på landsbygden.

Att ha kvar skolverksamhet upp till åk 6 och äldreboendet i Gunnarskog är självklart för oss.

Vi vill också tillsammans med byalagen ta fram en utvecklingsplan för respektive serviceort.

Hur mycket och vad vill vi investera i Gunnarskog?

Vi kan inte idag sätta kronor på varje satsning.

/Kristina Bengtsson-Nilsson

Stora coop

Palmviken 010-4109300 & Styckåsen 010-4109280

ill partierna forts.

Miljöpartiet

Vad vill mitt parti åstadkomma för Gunnarskog?

Miljöpartiet vill att hela kommunen, hela Sverige, ska kunna leva och i det inkluderas självklart även Gunnarskog och liknande områden.
Ur ett grönt perspektiv vill vi dessutom att det ska vara lättare att leva miljövänligt även på lands- och glesbygden.

Det nås bland annat med lokal samhällsservice, bättre kollektivtrafik och företagsetablering som möjliggör gröna, närliggande jobb.

Vi vill arbeta för detta på alla sätt möjliga från kommunalt håll.

Hur mycket och vad vill vi investera i Gunnarskog?
Vi har ingen uträknad investeringsplan för just Gunnarskog, men ni ingår ju så klart i våra allmänna mål om en levande landsbygd.
Utöver det som nämns ovan vill vi stötta det lokala kulturlivet och andra trivselhöjande aktiviteter som kan gynna nyinflyttningen i området för ett fortsatt levande Gunnarskog även i framtiden.

Filip Pontelius, orförande

Centern

För centerpartiet är det viktigt med kommunal service i hela kommunen. Deltidsbrandkåren ska vara kvar.
Vi ska öppna lokala servicepunkter där kommunala tjänstemän på utvalda dagar finns i Gunnarskog för att hjälpa boende och företagare i kommunala frågor.

Skolan ska vara kvar och detsamma med äldreboendet.Vi ska se till att det finns säkra skolvägar för barnen till skolan även på vintertid.

I grunden är vår politik att det ska gå att leva ett fullgott liv i hela kommunen och då gäller det natutligtvis även Gunnarskog.
Det är då viktigt med fungerande bredband, kollektivtrafik och bra vägar.

Det är med stor glädje vi ser att det öppnats 2 nya mjölkproducenter på orten.
Det visar på att det finns framtidstro, som kommunen ska stödja.

Ulf Jonsson

//ARVIKA FORDONSKONSULT

Tryggt • Smidigt • Enkelt

Köper, Säljer och Förmedlar alla typer av fordon.

Har du en bil, båt traktor eller något annat fordon för mycket? Dags att sälja men vill slippa besväret med påstridiga köpare?
Jag köper eller hjälper dig att sälja ditt fordon, inget krångel för dig. Jag hjälper er också med att hitta er nya bil.
Inget är omöjligt så hör av dig till mig så finner vi på bra en lösning

Välkomna!

Sverker Hvitt
Arvika Fordonskonsult Lilla
Årbotten Gunnarskog

VÅR BUTIK
0701-902 375

ÖPPETTIDER
Vardagar 10:00 - 18:00
Lördag 10:00 - 13:00
Ring gärna innan besök så vi är på plats

Vänsterpartiet

Vad vill mitt parti åstadkomma för Gunnarskog?

Vi vill att det ska finnas en levande landsbygd generellt och Gunnarskog ska naturligtvis vara en del av den levande landsbygden. Vi ser att det är viktigt att det finns offentliga verksamheter utanför centralorten som förskolor, skolor samt vård och omsorg. Landsbygden kommer att vara en stor resurs i klimatomställningsarbetet och det ska kunna vara möjligt att bo på landsbygden med god samhällsservice. En viktig fråga är en bra kollektivtrafik som Gunnarskogsbor har nytta av. Kollektivtrafikfrågorna är något V arbetar aktivt med i regionen.

Hur mycket och vad vill vi investera i Gunnarskog?

Vi ser att ideella föreningar är viktiga gemenskaper på landsbygden och vi i V vill fortsätta med stöttning av de ideella föreningarna. Vi ser också på ett nationellt plan att de som exempelvis upplåter mark för energiutvinning ska kompenseras för detta. Det är en viktig fråga som riksdagen måste lösa. Landsbygdens enda funktion är inte att erbjuda saker till städer utan att få något tillbaka. Landsbygden står för landets matförsörjning och kommer att vara en viktig nyckelspelare för att ställa om landet till de krav som klimatet ställer **på oss.** /Alina Koltsova

Kristdemokraterna

Vad vill mitt parti åstadkomma för Gunnarskog?

KD är ett parti för vanligt fôlk. Vi tycker att HELA Arvika kommun ska leva och frodas. Våra hjärtefrågor i valet 2022 på kommunal nivå är Landsbygd, Äldreomsorg och Trygghet. Vi värnar föreningsliv och företagande som är grundstenar för landsbygden. Vi ser bristerna inom äldreomsorgen med bland annat brist på äldreboendeplatser och en skriande personalbrist.

Vi vill till exempel att alla som fyllt 85 år ska ha rätt att flytta in på ett äldreboende utan att behöva bli biståndsbedömd. Man ska kunna känna sig trygg.

Vi förespråkar även olika boendealternativ, förslagsvis trygghetsboende för de som vill flytta från sitt stora hus men inte behöver bo på ett vårdboende. Dessa kan byggas i Gunnarskog.

Det är för dyrt att vara svensk idag. Vårt parti vill på nationell nivå sänka drivmedelspriserna och elpriserna. Det är inte rimligt att inte ha råd att åka till jobbet.

Graden av självförsörjning måste öka. Vi är glada för alla matproducenter vi har i Gunnarskog, men de måste få förutsättningar för att överleva.

FÄRG & CO.
Måleri & industrivård
0570-106 36

ill partierna forts.

Hur mycket och vad vill vi investera i Gunnarskog?

För att leva och verka i Gunnarskog krävs infrastruktur värt namnet. Vi behöver vägar som går att köra på. Vi behöver en bra och välfungerande skola och barnomsorg. Bättre och mer flexibel kollektivtrafik. Hoppas på att "Mixtrafik" når Arvika och Gunnarskog inom kort. Så att vanligt folk kan hoppa på skolbussen. Vi behöver bevara våra servicepunkter och gärna skapa fler. Vi vill öka tillgängligheten till vård på landsbygden och hoppas att Edmans Hälsa ska bli navet för detta.

/Catharina Leverström

Ordförande KD Arvika

Sverigedemokraterna

Vad vill mitt parti åstadkomma för Gunnarskog?

Hur mycket och vad vill vi investera i Gunnarskog?

Inget svar .....

Liberalerna

Vad vill mitt parti åstadkomma för Gunnarskog?

Vi vill utveckla servicorten Stommen-Årbotten med någon form av "bygdekontor" med viss kommunal service, till exempel på Thybergs livs. Vi vill utveckla möjligheterna att bygga strandnära både i Stommen och i Årbotten och kanske fler platser. Vi vill bidra till att utveckla vandringslederna som finns i Gunnarskog. Skola och förskola i Stommen ska bevaras och utvecklas. Detsamma gäller äldreboendet Gunnebo. Liberalerna fick dessutom bifall på en motion om kulturmiljöprogram för hela kommun. Detta vill vi finanisera.

Hur mycket och vad vill vi investera i Gunnarskog?

Det har funnits planer på någon form av "trygghetsboende" i närheten av Gunnebo. Om dessa planer aktualiseras vill vi stötta en sådan satsning.

Gösta Frödin — Gruppledare

Anton Sjöstedt — Ordförande

Bil- & Industriservice

Reparerar alla bilmärken, traktorer och släpkärror.
Utför service, kamremsbyte, läser och släcker felkoder.
Jag finns i Lilla Årbotten, Dammlyckan. Skyltat från Bygdegården i Årbotten.
Nya som gamla kunder hälsas välkomna.

Lars-Erik, Bil- & Industriservice
Tfn. 070-6320750

Vårmarknad i Gunnarskog

Äntligen, var det många av b
Vårmarknadens dag var inne

En Gûnnerskemârten hann c
smittspridning och restriktio
När det lugnade sig, så börja
åtminstone någonting? Mar
var just vad några föreninga
för. Ballonger, hoppborg, go
hantverk och försäljare av o
Hembygdsgården och Biblio
precis vid entrén. Det var en
strömmade till.

Folk handlade, barnen lekte
uppskattade) folk fick träffa
syfte uppfylldes. Det blev en

Text o Foto:Tess

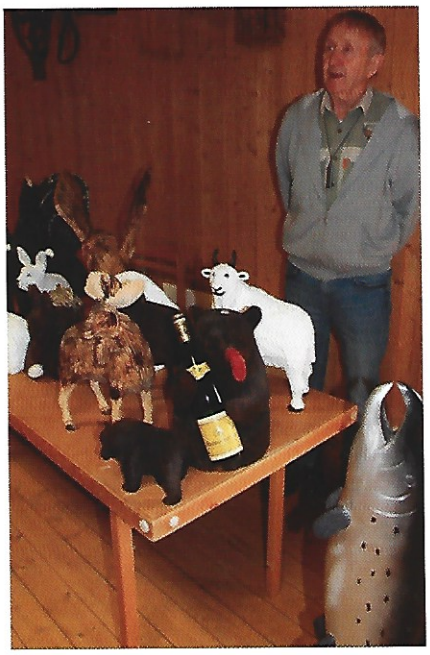

Ovan:
Kaffe och kaka lät sig många smaka ...
Vänster: Urpo Granath visade sina konstverk
Nedan: Lite matnyttigt fanns också bland alla sötsaker

Getter från Forsbacka gård.

rknad

ökarna som uttryckte när

tyvärr inte bli, då stor
höll i sig en bra bit in i 2022.
idéerna. Kunde det gå att ordna
inte förrän man provat och det
Mårtensalliansen bestämde sig
grillkorv, servering, getter,
slag samlades på
sbussen fanns också på plats
siktig mjukstart, men folk

(troligen det mest
n prata. Marknadens största
tig mötesplats!

Ovan:
Själen kunde också få sitt, företaget Din Inre kraft var på plats.
Höger:Barnen hoppade så det stod härliga till.
Nedan: Ständiga knallen från Hammarby med godis var givetvis på plats.

Gunnarskogs Närvärme AB

Generrationsskifte på Gunnarskogs Närvärme AB till sommaren

År 2006 stod nya anläggningen klar efter några års planering och undersökning av kundunderlaget samt att få leveranskontrakt undertecknade. Det blev skolan med all dess verksamhet, Gunnebos äldreboende, Larstomta med komplementbyggnader inklusive ladugården med ungdomsverksamhet samt lokal för bilintresserade, och äldreboendet längs Harvägen.

Totalt grävdes det ner 1200 m värmekulvert. Från början trodde man att villaområdet också kunde bli del av kundunderlaget men i området hade man redan påbörjat borra för jordvärme till de egna hemmen. En annan tänkt kund var kyrkan men det visade sig bli för dyrt att gräva kulvert den långa sträckan för en enda kund. I början hade man inkörningsproblem med förugnen till pannan och då visade det sig att det var till stor fördel med att vara fyra som delade på jouren.

Det fanns kontrakt skrivet om leverans av viss effekt på värmen så det var bara att se till att leverera. Det installerades också en mindre panna som användes som spetseldning vintertid som också visade sig vara till fördel senare då den mindre pannan räckte till för att leverera värme under sommarsäsongen.

Med ett nytt mindre flislager invid nya pannan blev arbetet effektivare.

Att vara miljövänlig är och har varit en drivande idé. Genom leveranser från Gunnarskogs Närvärme till Arvika kommun och privata kunder i området har ca. 170 kubikm olja tagits bort per år, då är inte oljebilens bränsleåtgång inräknad.

Förbättringar har gjorts under åren, bl.a har ett nytt stort flislager byggts och planen runt området har asfalterats. Detta till fördel för Gunnarskogs skogsägare som levererar både stora och små poster ved lämpliga för flisning.

De nya ägarna som tar vid får bra stöttning med hjälp inför inkörningsperioden till sommaren. Det är till stor fördel att de besitter så bred kunskap som deras yrkesroller i det dagliga skvallrar om.

De gamla uvarna hälsar det nya gänget välkomna och önskar lycka till med verksamheten de tar över vilket sker i successivt i sommar månadsskifte juni/juli.

Text och bild Bo Eriksson

Nya ägare
Från vänster Johan Fredriksson Skogsentreprenör med egna skördare skotare., Viktor Johansson Produktionsledare Stora Enso, Torbjörn Bergfjord Rörmokare på LJ Fastigheter, Per Martin Bergfjord Mekanisk konstruktör
De som överlåter verksamheten; Per-Olov Ålander bonde, skogsägare och medlem i Arvika Farmartjänst, Anders Cajdert egenföretagare inom vvs-branschen, skogsägare, Rolf Nordling skogsägare, snickare och medlem i Arvika Farmartjänst.Per-Olov Johansson bonde, skogsägare, entreprenör med grävmaskiner och medlem i Arvika Farmartjänst.

Tänkvärt

Vår och Demokrati (ur Vårtal Gunnarskogs Hembygdsgård 30/4)

Ingen annan årstid är som våren knuten till föreställningar om goda krafters seger över det onda, ljusets seger över mörkret, livets över döden.

Många menar att just vårens förutsägbara övergång från kyla och is till värme och ljus kan användas som modell för att förstå processer också i den sociala världen, i samhället.

Men samhället är skapat av människor och samhällsutvecklingen går inte att förutsäga på samma sätt som processer i naturen. Våren följer naturlagarna.

Föreställningar om det godas seger är centrala i teorier om hur demokrati växer fram. Efter kommunistdiktaturernas fall i Östeuropa och Sovjetunionen omkr. 1990 skulle det, enligt dessa teorier, byggas demokratiska samhällen där. Det skulle vara många motgångar och bakslag men demokratin, 'det goda samhället' och den 'ljusa framtiden' skulle komma till slut.

Och med demokrati kommer fred, för i demokratier löser man konflikter med fredliga medel och demokratiska länder går inte i krig med varandra – enligt teorierna.

Jag minns ett samtal i Tjetjenien hösten 1992 med en amerikansk sovjetexpert och presidentrådgivare som jag frågade: - Vad kommer nu då i Ryssland, efter kommunismen? - Ryssland kommer att genomgå en demokratisering och bli "en normal stat", svarade han. Två år senare gick ryska styrkor in i den lilla utbrytarrepubliken Tjetjenien i södra Ryssland. Ett brutalt och blodigt krig rasade i 18 månader med angrepp på civilbefolkningen, låg eller ingen respekt för mänskoliv och väldokumenterade kränkningar av mänskliga rättigheter. Ändå, mitt under brinnande krig, blev Ryssland välkomnat som medlem av Europarådet, den förnämsta internationella organisationen till försvar av demokrati och mänskliga rättigheter. Argumentet var: "det är bättre att ha ryssarna med i Europarådet, så vi kan påverka dem, än att de står utanför". Man trodde att Ryssland skulle gå samma väg som vi, bygga upp en demokrati baserad på rättsstatsprinciper med frihet och jämlikhet, respekt för mänskliga rättigheter och accept av den liberala världsordningens spelregler.

1999 fick Ryssland en ny premiärminister, Vladimir Putin. Han startade ett nytt krig i Tjetjenen. När jag återsåg Groznyj, Tjetjeniens huvudstad, sommaren 1995 var stora delar av staden sönderbombad. Rysslands president hette då Boris Jeltsin. Efterföljaren Putin jämnade Groznyj med marken. Som idag Mariopol i Ukraina.

Men Väst trodde fortfarande på att Ryssland gick i rätt riktning. Kritiken av Ryssland var svag och sanktioner inte på tal.

2008 angrep Ryssland Georgien. Jag var där, mötte flyktingar från Sydossetien och var till massdemonstration i huvudstaden Tbilisi. Ledare från de baltiska staterna och Östeuropa var där, men inga från Västeuropa. Det kom kritik av Rysslands aggression - men inte för hård, man trodde fortfarande på att Ryssland gick i rätt riktning.

2014 kom så Rysslands annekteringen av Krim och invasionen i östra Ukraina – men heller inte nu följde någon särskilt hård kritik av Ryssland.

Rysslands invasion av Ukraina 24 februari i år var en ögonöppnare för många i Väst. 30 år efter kommunistdiktaturens fall inser man att Ryssland fortfarande är långt ifrån demokrati och 'det goda' samhället. Att demokrati inte följer automatiskt eller 'naturligt' efter diktaturers sammanbrott. Att demokrati inte kan förväntas, inte kan förutses på samma sätt som processer i naturen.

Västvärldens reaktion på Rysslands aggression mot Ukraina har den här gången varit resolut försvar av den liberala världsordningen, demokrati och mänskliga rättigheter. Goda krafter har slutit sig samman mot ondska och barbari.

Men det goda kommer inte av sig själv, följer ingen naturlag.

Människan har en vilja, kan göra val. Det kan naturen inte.

Vi måste alla göra en insats för att främja det goda.

Vi måste *välja, vilja och värna* om det goda och vara på vakt mot mörkrets krafter.

/Märta-Lisa Magnusson

Skogsarbetaren John Löfblad från Gur

Från Stora Gårdsås till stora världen

"Där uppe på berget i torpet Backarna föddes jag, säger han och pekar mot en blånande horisont". Året är 1989 och John Löfblad ger en avskedsintervju på Risbrofallet med Svenska Dagbladets Eva Wrange, om sina erfarenheter från fackligt arbete i Skogsarbetareförbundet, som Sveriges arbetsmarknadsattaché i Washington DC och slutligen under 23 år som generalsekreterare i Internationella Byggnads- och Träarbetarunionen.

I sin tid var John Löfblad en välkänd person, framför allt i sin egen hembygd. Varje sommar så tillbringades några veckor på gården Risbrofallet i Stora Gårdsås, två kilometer fågelvägen från födelseplatsen Backarna. John kallade sig själv för "urvärmlänning" och förlorade aldrig fotfästet i Gunnarskog. Risbrofallet var kvar i hans ägo ända till slutet. Men det var världen som var hans arbetsfält och när han gick ur tiden 2016 så var det 53 år sedan han lämnade Sverige för gott..

Backarna

Allt började i Stora Gårdsås i Gunnarskog den 14 februari 1926. En liten gosse såg dagens ljus på den lilla gården Backarna eller Backane som namnet alltid uttalades i bygden. För det var inte ett torp i juridisk mening, utan en egen liten gård och morfar Olof Jonsson Ås (1867-1945) kunde tituleras "hemmansägare". Men han var också smed. Mormor hette Maria Karlsson (1869-1954) och kom från ett bondehem i Stommen, en yngre bror till henne titulerades t.o.m. godsägare och blev kommunalman i Gunnarskog.

Men det är tydligt, att Backarna var ett småbruk i marginalen. När familjen lämnade stället på 1930 -talet så kom markerna att växa igen och stugan revs. Idag finns bara lämningar kvar i det som nu är storskog. Gossen fick namnen John Erik. Föräldrarna var dottern i huset Marta Elisabeth Ås (1900-1974) och fadern Karl Gustav Lövblad (1895-1964) från Hungalsvik i Ny. Marta och Gustav var inte gifta, så John kom att tillbringa mycket tid med sina morföräldrar. Men familjebanden bröts inte och när John blivit vuxen gifte sig hans föräldrar med varandra. Johns efternamn skrevs officiellt också Lövblad, men själv stavade han alltid Löfblad.

På slutet av 1930-talet fick familjen möjlighet att flytta till den större och mer välbelägna gården Risbrofallet, som ägdes av en ungkarl, Olof Persson (1861-1946), kallad för "Rispen". Det var Johns mor Marta som hushållade åt "Rispen" och han skänkte gården till henne. Backarna blev alltså öde och återgick till storskogen.

Skogsarbete

Men även om John visade sig begåvad i byskolan, så var det synbarligen små möjligheter att skapa sig förutsättningar för ett bättre liv. Efter sex års folkskola så var arbete i skogen den möjlighet som gavs. I intervjun 1989 berättar John: "På den tiden fanns inga fasta anställningar i skogen, ingen anställningstrygghet. Det var löst med arbete. Vi arbetade mest åt bolagen Åmotfors och Billerud".

Ett minne var, när han såg ett flygplan passera. "Jag undrade om jag någonsin i livet skulle flyga", sade John i intervjun 1989. Med tiden kom det att bli många resor i flygplan. 120 länder besöktes, framför allt under intensiva resor runt världen i facklig tjänst.

Den unge John blev en flitig radiolyssnare och det öppnade hans ögon för omvärlden. När han var 14 år gammal fanns plötsligt tyskarna bara några mil bort på andra sidan norska gränsen. John började lära sig engelska och tyska för att förstå mer och han brukade berätta, att han gladde sig så när han fick höra att de allierade landstigit i Normandie i juni 1944, att han sprang ut ur huset och ropade med hög röst: "Di har komme!". Svaret han fick blev "Ockre da?" – Vilka då?

I unga år var John en aktiv idrottsman och utövade framför allt orientering inom Gunnarskogs IK. När han skulle mönstra för värnplikt fick han så höga resultat på det skriftliga provet att provförrättarna trodde att den enkle bondpojken hade fuskat. Han fick göra värnplikt på Svea Livgarde i Stockholm som militärpolis, något som kom att bli mycket betydelsefullt i hans liv.

Med kusinen Gunvor på Backarna

Den amerikanske senatorn Daniel Moynihan med John och Karl-Olof

Linsell

Medlem i SSU

När han var 17 år tog John kontakt med SSU för att bli medlem. Ungdomsklubben i Gunnarskog väcktes till nytt liv och John blev självskriven i styrelsen. Han började vid samma tid att skriva för Värmlands Folkblad och tog snart realexamen per korrespondens. När han gjorde värnplikt började han läsa engelska i studiecirkel, och när han återkom till hembygden började han att leda studiecirklar i engelska.

Vid 24 års ålder blev John ledamot av Gunnarskogs kommunalfullmäktige, men eftersom han var borta under längre perioder kunde han inte göra så stora avtryck i den lokala politiken. Först genomgick han Brunnsviks folkhögskola med hjälp av stipendier från Skogs- och Flottningsarbetareförbundet. Vid hemkomsten väntade åter skogsarbete men 1952 fick han som LO-stipendiat studera ekonomi och historia vid Brittiska Nordiska Folkhögskolan i Manchester under tre månader. Kommande år studerade han tre månader vid den nyöppnade Runöskolan.

Den 9 maj 1954 var det definitivt slut med skogsarbetet och John reste åter till Runöskolan, nu som instruktör. Men verksamheten där blev inte så lång, för den 1 december samma år tillträdde han tjänsten som studiesekreterare eller andre förbundssekreterare inom Skogs- och Flottningsarbetareförbundet. Samma år blev han medlem av SSU:s riksstyrelse och knöt där kontakter med Olof Palme och Ingvar Carlsson.

Förbundssekreterare

Skogsarbetarförbundet som namnet snart skulle förkortas till, hade sin expedition i Gävle och denna stad blev Johns fasta punkt under de kommande åren. 1959 valdes han till förbundssekreterare. Samma år ingick han äktenskap med Ingrid Johannesson, en småländska från Tjureda som han träffat inom SSU. Sommaren 1962 föddes sonen Karl-Olof, i familjen kallad Ola som brukligt var i Gunnarskog.

Forts. ...

Vid denna tid fick han göra sitt första besök i USA och fick möjlighet att studera företagsekonomi vid Columbia University i New York.

Han var också medlem av SSU:s verkställande utskott under två kongressperioder tillsammans med bl.a. Olof Palme.

Som fackföreningsman var John övertygad om att samarbete och inte konfrontation var rätt väg för att förbättra arbetarnas villkor. Hans starka antikommunism och hans täta band med USA gjorde också att han stod främmande för den vänstervåg och radikalisering som gjorde sig starkt gällande inom svensk arbetarrörelse från mitten av sextiotalet. Han hade redan under SSU-tiden varit en stark förespråkare för en svensk atombomb, en ståndpunkt som inte var särskilt populär i SSU-kretsar.

Till Washington

Förbundsordföranden Charles Winroth avgick, och John var aktuell som hans efterträdare. Men det blev inte så, och hösten 1963 ringde LO:s ordförande Arne Geijer upp. Det skulle utses en ny arbetsmarknadsattaché på svenska ambassaden i Washington DC. "Ingen kan väl påstå att Löfblad varit framfusig i sin karriär, men han har heller aldrig varit rädd för att ge sig i kast med stora uppgifter och därför tackade han ja", skrev VF.

Hela familjen flyttade förstås med, och i fyra år blev Bethesda, Maryland, familjens hem. I februari 1964 avled fadern Gustav och modern Marta följde med John över Atlanten. Marta stannade i USA i omkring ett halvår, men hemlängtan blev stor. Hon "längte ôt Pûttersberga" sade hon, och till hösten återvände hon till Risbrofallet, där hon blev kvar till sin bortgång tio år senare. Från Washington började John att regelbundet skicka vykort hem till Gunnarskog. Johns egen moster, alltså modern Martas yngre syster Edit var gift med min egen mammas farbror Wiktor Magnusson. Wiktor var en man med stort omvärldsintresse och var väl beläst, och han hade en rad uppdrag som förtroendeman och "skrivkär" i bygden. Även om Wiktor aldrig själv fick chansen att på allvar komma ut i världen så fanns det en nära gemenskap mellan familjen Löfblad och Edit och Wiktor. "Vi samarbetade så bra, Wiktor och jag, trots att han var liberal och jag var socialdemokrat", sade John när jag ringde honom våren 2009. Så blev det alltid besök på Gärdet i Stora Årbotten när John var hemma på besök på Risbrofallet. Det fanns också några kusiner kvar i hembygden, där kontakten med kusin Gunvor Nilsson i Stommen var tätast.

Generalsekreterare i IBTU

När den drygt tre år långa tjänsten i Washington gick mot sitt slut vid årsskiftet 1966-67 fick John tjänsten som generalsekreterare i International Federation of Building and Wood Workers – Internationella Byggnads- och Träarbetareunionen (IFBWW, på svenska förkortat IBTU) med 3,5 miljoner medlemmar i 35 länder.

Arvika Nyheter fick en intervju när familjen var hemma på Risbrofallet för julfirande 1966. Tidningen var intresserad av diplomatens syn på USA. Han visar prov på stor klarsynthet: "Det stora landet i väster har sina stora förtjänster. Levnadsstandarden är hög. Folk har det ekonomiskt bra förspänt och bara det finnes arbete, så är det goda förtjänster" sade John, men han konstaterade också att "de stora problem som är mest oroande för det amerikanska folket är framför allt Vietnamkriget, som drar så stora krigskostnader att den sociala välfärden får bli lidande. Brottsligheten är också stor och gangstertyper uppträder i vitt skilda sammanhang. Rasproblemen skapar också slitningar som är svåra att överbrygga, och det fordras långt gående åtgärder för att de reformer som gett de färgade samma rättigheter som de vita, ska kunna genomföras".

Tjänsten som generalsekreterare innebar en flyttning till Köpenhamn, där IBTU:s kontor låg. 1970 flyttade kontoret och med det även familjen Löfblad till Genève.

Förbundet, som tidigare haft en stark tyngdpunkt i de skandinaviska länderna blev mer internationellt. I Genève fanns också högkvarteret för International Labor Organization (ILO).

USA 1966

Arbetet innebar oerhört mycket resande, till olika internationella kurser och konferenser och deltagande i många fackliga kongresser på olika ställen i världen. Nätverket växte.

Sonen Karl-Olof minns att han satt med pappa John på en restaurang i Oslo.

Då kom plötsligt Gro Harlem Brundtland förbi och började prata med John.

Resor i fackets tjänst

Det fackliga arbetet inom IBTU och därmed resandet var länge utestängt från de fascistiska diktaturerna i Spanien och Portugal, men också från det som kallades för Östblocket. Den 14 april 1976 är John för första gången i Spanien, knappt fem månader efter Francos död.

Den 4 september 1981 kommer vykortet från Gdansk i Polen, då John besöker den fria fackföreningen Solidaritets kongress. "Det är mycket intressant. Jordbruket är totalt förstört. Så kan det gå" konstaterar John på kortet.

Några fler besök i Polen blev det dock inte. När landet öppnats för omvärlden 1989 var det dags för John att avsluta sin tjänsteperiod som generalsekreterare i IBTU. Som nämnts, så kom Svenska Dagbladet på besök till Risbrofallet. Utvecklingen har gått mot ett försvagat fack, både i USA och i Västeuropa. Antifacklig lagstiftning och en negativ attityd från arbetsgivarna minskade organisationsgraden betydligt.

Johns klarsynta syn på världen visar sig, att han redan sommaren 1989, anser att Sverige skall gå med i EG (som EU då kallades). "Det politiska scenariet håller på att förändras och jag tror vi står inför en klar förändring. Att gå med i EG är en naturlig och nödvändig utveckling, frågan är väl snarast om vi får vara med", konstaterade John för Svenska Dagbladets reporter.

Kvar i Genève

John och Ingrid Löfblad blev kvar i Genève, där sonen Karl-Olof etablerat sig och blivit schweizisk medborgare.

Han blev läkare och tjänstgör som professor i neuroradiologi vid universitetssjukhuset. Han gifte sig med Monica från Kanada och Ingrid och John fick glädja sig åt barnbarnen Isabelle och Eric.

Med tiden fick John problem med synen och det blev inte längre möjlighet att resa "hem" till Gunnarskog på somrarna. Aptiten på att resa var inte så längre så stor efter de oerhört många resdagarna i diplomatins och fackets tjänst, förutom en resa till Finland för att delta i den finske fackföreningsmannen Veikko Porkkalas 100-årsdag.

John avled efter en hjärnblödning den 17 januari 2016, en månad före sin 90-årsdag. Hustrun Ingrid blev inte så länge ensam kvar utan gick ur tiden fem veckor senare.

Ett stort tack till Karl-Olof Lövblad utan vilken denna artikel inte kunnat skrivas.

Text och bilder

Carl-Johan Ivarsson

Grönt ljus för båtramp vid Räxedbron

Glädjebesked till alla båt- och fiske-intresserade i bygden

Arvika kommun har beslutat om strandskyddsdispens för bygdelagets båtrampsbygge vid Räxedbron och Länsstyrelsen har inget att invända.

Vi har goda förhoppningar att få bruka marken genom avtal med markägaren Stora Enso och väntar på avtalsförslag därifrån.

Nu kan snart första spadtaget tas för bygget av båtrampen. Beskedet är efterlängtat av inte minst fritidsfiskare i bygden.

Andra intressenter är räddningstjänsten och turistnäringen.

Bygdelaget kommer att snygga upp området kring iläggningsplatsen, (se skiss) vilket kommer att försköna platsen och öka tillgängligheten till området.

Så fort vi får avtalet med Stora Enso kan arbetet börja. Bygdelaget tar emot all hjälp vi kan få.

Om du är intresserad av att ge ideella arbetstimmar eller maskinhjälp är du välkommen att ta kontakt med någon i projektgruppen. Det är i första hand nertagning av träd och röjningsarbete som gäller.

Willy Ekmark, 070 673 3684 eller Nicklas Wallberg, 073 825 0660. Även Olof Algesten och Jan Johansson, Övre Lerbrôten, ingår i gruppen.

Genomförandet av projektet "båtramp i norra Gunnern" kommer sammantaget att skapa mervärden för bygdens folk. Nu är det upp till Gûnnerskesborna och visa att vi kan klara av det.

Bästa förhoppningar

/För projektgruppen

/Willy Ekmark

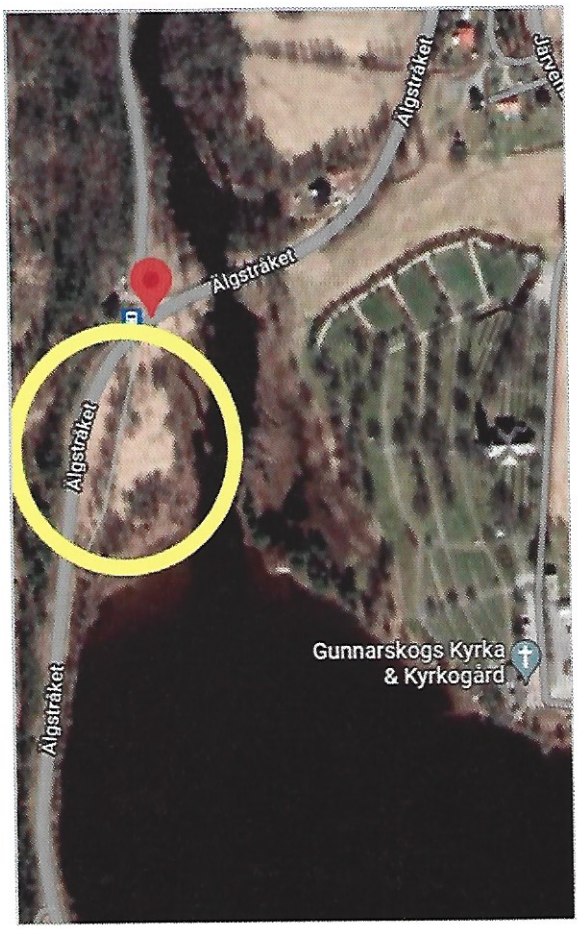

dinX

Gunnarskog

Välkommen hem.

Vi finns där du bor.

LE Däck & Motor

Tel: 0570-31101

Bilreparationer, service, däck, fälgar, hjulinställning, däckhotell, datafelsökning, automatlådespolning, ljusinställning, stenskottsrep. mm.

MECA

Mån-Fre 08:00-16:30, Mosseberg, Arvika

Välkommen in! Lasse o Emil

www.lemotor.se

Stavnäs-Glava Försäkringsbolag

Trygga försäkringar
Sedan 1842

Vi försäkrar -

Villa, hem, fritidshus, gård bostadsrätt i Arvika, Eda, Grums och Säffle kommun.

Välkommen att kontakta oss!

Tel.0570- 46 41 40

Klässbolsvägen 15 b Klässbol
www.sgforsakringsbolag.se
info@sgforsakringsbolag.se

Gunnarskogs Pizzeria

Öppet alla dagar!

Mån-Tor 1200-2200

Fre-Sön 1200-2300

RING FÖR BESTÄLLNING

0570-351 00

Älgstråket 29, 670 35 Gunnarskog

Med blicken mot en framtid i Gunn

Efter ett antal tidigare göromål i blanc
Bergfjord, tillsammans med Rebecka
Astrid beslutat att helhjärtat bli mjölk
släktgård som har anor från 1500 talet
men med okänd härkomst. Anders me
övervägande ett livsviktigt beslut, om
ladugård med alla moderniteter som f
konkurrens. Vid mitt besök kunde jag
består av arbete, arbete osv. Denna da
lillflickan var febrig och kanske fordr
på cirka 1000 kvadratmeter innehöll f
antalet djur med kalvar och övriga ko
skulle efter hand utökas i lämplig takt
dagens besök ordspråket, dum som er
beslut om när ska hon äta, bajsa och l
maskinen, som helt själv rengör och a
Med en liknande TV dosa kunde äver
mjölk, kvalitet antal liter osv. därmed
fort avhjälpas. En smart ide vid byggn
ladugården uppföra ett enskilt rum me
stora problem uppstår så närheten till

Hoppas glädjen står er bi i en jätteston
TACK och lycka till åt alla er på Södr

Bild o Text Kjell Kaspersson.

Ovan Anders med sina medhjälpare, på bondgård får man vara med i tidig ålder.
Nedan; Ljust o fint med egna gardiner (!) då solen vräker på för mycket.

n i världsklass

rskog.

nnat politiken har nu Anders
loberg samt barnen Johannes och
nde i Södra Backa. Gården är en
är ett namn, Per i Backa finns med
familj tog, säkert efter lång tids
t bygga en helt ny, supermodern
ras i dagens allt hårdare
om amatör begripa att bondelivet
var speciellt besvärlig då
e lite extra omsorg. Ladugården
dagen 57 mjölkkor men totala
or var knappt 160 stycken, men
ar tillgång fanns. Tror att efter
o kan skrotas då den själv tar egna
sej mjölkas av den hypermoderna
luter till spenarna när det är dags.
Anders läsa av alla fakta om kons
an snabbt ev. fel som kan uppstå
ionen var att i anslutning till
sängplats, kokmöjligheter osv. om
uren behövs.

tsning för framtiden.Ett stort
Backa.

Ovan: Besättningen består av både vuxna djur och kalvar
Nedan: Anders arbetsplats många år framåt. Inte nog med denna, det har investerats i 2 st till liknande gårdar nästan samtidigt; Gunnarskog är verkligen i framkant vad gäller mjölkproduktion.

Sommarkryss 2022

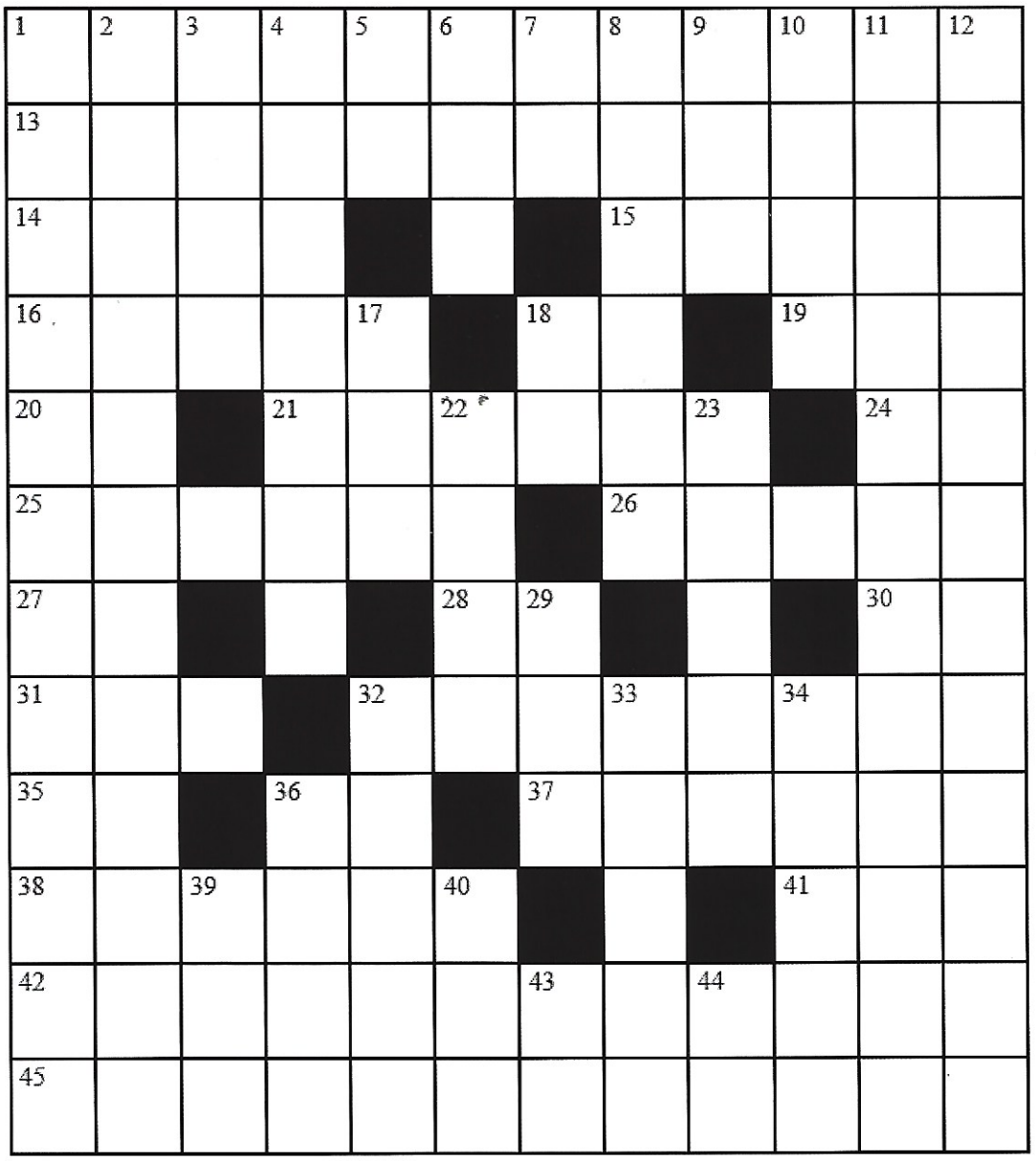

Namn: ..... Adress:.....
...

PutteByggare

070-679 19 00
Stora Årbotten Skogskanten
67035 Gunnarskog

ICA nära

ICA Nära Thybergs

0570-32043

Kryssa på ....

Vågrätt
1. Dessa brukar innebära kesande vid utsläpp.
13. Är ju Istra och Gora.
14. Ställning inom system med över- och underordning.
15. Sådan kan vara kaosartad.
16. Klättra ombord.
18. Går idioten ibland.
19. Stickredskap.
20. Kan man betala via.
21. Kan fotspår av schimpanser bilda.
24. Emedan.
25. Har Duplantis ofta på sista tiden.
26. Har Du ett framför Dig.
27.Namnfint.
28.En.
30. Per Eriksson.
31. Karlar.
32. Skvätter.
35. Lärarfack.
36. För törstiga.
37. Rikta formell uppmaning,
38. Hamnstad i Marocko.
41. Är någons ägodel.
42. Kan väl Xantippatanke kallas.
45. Förekommer i Arvika Nyheter ibland.

Lodrätt
1. Papperspelle .
2. Är holländaren ofta.
3. Är ofta förnamn på berg.
4. Blir de som bantar.
5. @.
6. Kan eka.
7. Gjorde traktorer,
8. Sexuell kärlek.
9. Rinner ofta.
10. Paradiset.
11. Sysslar väl navelskådare med.
12. Sönderdelande av ett ämne för bestämning av dess beståndsdelar.
17. Går det att göra efter.
18. Kan man komma genom dörr.
22. Kan tillagas och knytas.
23. Bröder som skrev sagor.
29. Kvinna.
32. Gotlandsort.
33. Förekommer som en del av något.
34. Stad i Italien.
36. Förslösar.
39. Förbjudet uppfostringsmedel.
40. Luftutsläpp.
43. Rinner ut i Adriatiska havet.
44. Fredrik Torstensson.

Korsordmakare: Gunnar Lidberg.

Lycka till!

Förslag till lösning skickas in till:

Maja Olsson, Tvärud 67198 Gunnarskog

Märk kuvertet "Korsordet"

De två först öppnade rätta lösningarna belönas med lotter!

Vinnare Vårkryss 2022

Elsie Arvidsson, Arvika

Kerstin Gerdén, Arvika

Farmartjänst
ARVIKA
www.arvikafarmaretjänst.se
070-6772562, 070-5439353, 070-6980146

www.edmanshalsa.se
Edmans Hälsa
Larstomta, Harvägen 1 | 670 35 Gunnarskog | Tel 070-98 00 989

Krysslösning nr 1

1 A	2 U	3 K	4 T	5 I	6 O	7 N	8 I	9 S	10 T	11 E	12 R
13 K	R	O	M	O	S	O	M	E	R	N	A
14 A	M	S	■	15 R	A	■	16 M	J	U	G	G
17 D	A	T	18 A	■	19 N	20 O	A	■	21 T	A	G
22 E	K	■	23 R	24 A	N	D	■	25 T	A	G	A
26 M	A	27 G	I	K	■	28 E	R	O	T	E	R
29 I	R	I	S	K	30 A	N	■	A	■	31 M	Å
32 K	Y	R	K	A	N	■	33 O	S	34 M	A	K
35 E	R	A	■	■	36 T	37 A	■	38 T	O	N	A
39 R	K	■	40 T	41 V	I	N	42 N	A	■	43 G	R
44 N	E	45 D	R	Ä	K	N	I	N	46 G	E	N
47 A	T	T	E	N	T	A	T	K	Å	T	A

Vi har ett stort hjärta för trycksaker!

Med vår produktion i offset eller digitaltryck kan vi hjälpa dig ta fram trycksaker i både små och stora upplagor efter dina egna behov. Vi producerar allt från flyers, affischer, böcker, tidningar, visitkort, brevpapper, kuvert, etiketter m.m.

ORIGINAL

Behöver du hjälp med broschyr, logotyp, annons eller kanske en bok så kan vi göra originalarbetet åt dig. Smidigare blir det inte!

SNABBA LEVERANSER

Mindre beställningar blir tryckta digitalt och är oftast färdiga för leverans på beställningsdagen. Snabbt och säkert!

RAMSTRÖMS TRYCKERI™

info@ramstromstryckeri.se • www.ramstromstryckeri.se
0565-140 50 • Sundgatan 13, 686 22 Sunne

TV LAGARN

– Service med garanti–
TV, stereo o hemelektronik, parabol o antenn

Lars-Erik Persson
Fallängsvägen 39, 67151 Arvika
Tfn. 0570-71 14 70
Mobil: 070-650 99 29

Vassvikens Motorservice

Lämna in era trädgårdsmaskiner för service och reparationer till Vassvikens motorservice.

Nu även service och reparationer av Gardena och Husqvarnas robotklippare.

Även försäljning av nya maskiner.

Ring Stefan

0570-33126
070-2415602

Westra Wermlands Sparbank

Vi är en bank med en tydlig idé!

Vi är en bank som du kan lita på och som anstränger sig lite extra för ditt bästa. Varje år låter vi en del av vinsten gå tillbaka till olika projekt och verksamheter som är till glädje för människorna här. Det känns väldigt meningsfullt att kunna bidra till att västra Värmland växer och utvecklas.
Det är den riktiga vinsten!

Vår vinst stannar i västra Värmland

www.wwsparbank.se

Gunnarskogs Bygdelag
Larstomta Stommen
670 35 Gunnarskog

B

SVERIGE
PORTO BETALT
PORT PAYÉ

Mellanskog arbetar långsiktigt för att stärka skogsägarna. Vi ger dig goda priser, en stark näringspolitisk röst och goda råd från en egen skoglig rådgivare.

Nu höjer vi priserna igen. Läs mer på vår hemsida www.mellanskog.se eller kontakta oss skogliga rådgivare.

Skogliga rådgivarna:

Carl-Olof Ingels
Arvika, Säffle
Tel: 010-482 81 93
Sms: 070-322 65 25

Magnus Severinsson
Eda, Arvika
Tel: 010-482 82 00
Sms: 070-322 65 67

Vill du bli medlem?
Ta kontakt med någon av oss skogliga rådgivare eller bli medlem på www.mellanskog.se

mellanskog.se

MELLANSKOG