GÛNNERSKE Nytt

GUNNARSKOGS BYGDELAGS TIDNING
FÖR ALLA MED KÄNSLA FÖR BYGDEN Pris: 35:- NR 1:2015

Reportage från Skogsskolan Södra Viken i Sunne. Jörgen Nilsson, Bortan Gunnarskog i simulatorn. Se sidan 14

Vårnummer

Ordförarn har ordet

Vintern börjar släppa sitt grepp om Gunnarskog, känns att våren är på väg!

Bygdelagets arbete rullar på, inget revolutionerande sedan förra numret. Funderingar runt framtiden har tagit upp en hel del av vår tid i styrelsen på sistone, hur gör vi för att få med alla intressenter? Känns som vi måste bli bättre på detta med långtidsaspekt på det vi gör .... Speciellt vill vi ha med våra politiker mer, en fördjupad diskussion och ett regelbundet arbetssätt, vi tycker att idén med ett Landsbygdsråd borde provas!

I den traditionella verksamheten i Gunnarskog så har vi startat upp arbetet med den 20:e Gûnnerskemarten, Team Treske har haft rallytävling, pingis, fotboll och innebandy pågår parallellt med GIK och BIK och skidspår har faktiskt funnits i ganska god tillgång för de som motionerar. Järvenskolan jobbar på och från och med detta nummer kommer de berätta lite om vad som händer varje Gûnnerskenytt. Hembygdsföreningens program börjar ta form, ja det mesta är sig likt.

Lite nytt finns dock! Bortans IK har satsat och fått till möjligheter för de som gillar styrketräning, det finns nu ett hyfsat gym i Tväruds Gy-sal om man inte vill jaga en boll, köra hårt i skidspåret eller springa mycket. Bygdelaget har stöttat detta med bidrag från Gunnarskogsfonden, detta är ett initiativ som breddar aktivitetsmöjligheterna i Gunnarskog, det gillar vi! En loppis kommer också att köras på prov om intresse finns i Larstomtaparken i juli, 20-22/7.

Bygdelagets styrelse önskar er alla en trevlig vår!

Ronny Olsson

GûnnerskeNytt

Nummer 1, årgång 22, 2015

Ansvarig utgivare:
Ronny Olsson
Gunnarskogs Bygdelag
Tel: 0570-322 28
Bg: 5035-7847
För medl.avg Bg: 819-2460

Redaktionskommitte:

Willy Ekmark
Therese "Tess" Olsson
Jan-Olof Magnusson
Bo Eriksson
Märta-Lisa Magnusson
Linda Magnusson

För annonsering kontakta Maja Olsson
Tel: 0570-77 00 96
Annonspriser:

1/5 sida	375 kr
1/4 sida	550 kr
1/2 sida	825 kr
1/1 sida	1100 kr

Annonser kan även mailas direkt till:
jom.gillen@hotmail.com

Insändare, artiklar m.m mottages med tacksamhet!
e-post: redaktion@gunnarskog.nu
hemsida: www.gunnarskog.nu

Utkommer med 4 nr/år

Upplaga denna gång 750 exemplar.
Medlemsavgiften är 130 kr /år

Prenumerations-/medlemsavgift är 130 kr. Sätt in avgiften på bankgiro 819-2460 (Swedbank)

Tidningen är politiskt och religiöst obunden.

Framställd av:
Redaktör Jan-Olof Magnusson
e-post: jom.gillen@hotmail.com

Evenemang m.m.

Välkomna till Gunnarskogs hembygdsgård 2015

Valborgsmässofirande	30 april
Gûnnerskemârten	30 maj
Friluftsgudtjänst i Lafallhöjden	14 juni kl. 11

Hembygdsföreningen

CAFÉ - ANTIKT LARSTOMTA

ÖPPET *Vår & sommartid*
fr o m 15/3

MÅNDAG – FREDAG
10.00 – 17.00

HARVÄGEN 1 GUNNARSKOG
Tfn: 0570-32616

Kondoleanser

Kondoleanser kan beställas genom Gunnarskogs bygdelag. Ring Ronny Olsson, tfn 0570-322 28. Bg 471-5405
Överskottet går till Gunnarskogsfonden.
Redaktionen

BIKs tipspromenader 2015

19/4 Bergatorp med start hos Lena & Patrik
26/4 Bortan med start vid Bygdegården
3/5 Treskog med start hos Yvonne & Håkan
10/5 Allstakan med start vid Kolstadvallen
17/5 Tvärud med start vid Gymnastiksalen
(Obs! Dragning på BIK's vårlotteri)
Start sker mellan kl. 11-12

Kaffe, saft och fika finns på plats!

För dem som inte vill/kan gå finns tipspärmen.
Alla är hjärtligt välkomna!

Bortans IK

TV LAGARN

– Service med garanti–
TV, stereo o hemelektronik
parabol o antenn

Lars-Erik Persson
Fallängsvägen 39
67151 Arvika
Tfn. 0570-71 14 70
Mobil: 070-650 99 29

Loppis och vårbasar på Feja den 21/3 10-16.

Med vänlig hälsning/Helena och Catrin

Glimtar från Järvens lågstadium och Fritids

Varje läsår har vi ett gemensamt tema som vi jobbar med på olika sätt. I slutet av vårterminen bjuder vi in till en Vårfest där vi redovisar vårt arbete för släkt och vänner.

Årets tema "Vänskap" valde vi med utgångspunkt från Järvenskolans plan mot diskriminering och kränkande behandling. Där står att "vår vision är att arbeta målinriktat för att främja, förebygga och förhindra diskriminering, trakasserier och kränkande behandling."
"Vad det är bra att jag har dig! Vad det är bra att du har mig! Vad det är bra att vi har oss!"

Basen för vårt temaarbete är vårt "faddersystem", där åk 2 är faddrar till förskoleklassen och åk 3 är faddrar till åk 1. Hittills har vi arbetat med temat på lite olika vis, dels varje klass för sig, dels i faddergrupper. Vi har bl a gjort vänskapshalsband, vänskapspussel, vänskapsdikter och kompisaffischer.

På musiken har eleverna komponerat en egen Vänskapslåt och som julpyssel gjorde vi tavlor med Tomtekompisar.

På Fritids kommer eleverna att tillverka armband med texten Happy Kids. Dessa ska vi sen sälja på Vårfesten för en liten peng och pengarna skall vi skänka till SOS barnbyar.

I åk 3 jobbar man med arbetsområdet *Forntiden* och här är några bilder från Stenåldersbyn som eleverna har tillverkat.

Stenåldersbyn

Text och foto: Inskickat av Carin Gannholt

Så här kunde köket se ut på stenåldern. Maten förvarades i sten- och lerkärl.

Vassvikens Motorservice

Service o rep av allehanda småmaskiner som motorsågar, gräsklippare, utombordare etc. Även försäljning av nya maskiner och tillbehör.

Slipning av motorsågkedjor o svärd.
För er som inte har möjlighet att komma med era maskiner så kan jag hämta upp mot en avgift.

Ring Stefan
0570-33126 070-2415602

Festligt på Larstomta

Bygdelaget avslutade 20-årsjubilerandet med en festlighet på Larstomta med särskilt inbjudna gäster i slutet av 2014.

Hedersgästerna var ledamöter ur den första styrelsen för 20 år sedan och Kerstin Seleskog. I festligheterna deltog även representanter för fem olika föreningar i bygden som bedriver barn- och ungdomsverksamhet på ideell basis. Bygdelagets nuvarande styrelse, som genom ordföranden Ronny Olsson hade arrangerat det hela, var också på plats.

Gunnarskogsfondens stipendium

Bygdelagets styrelse har velat uppmärksamma 20-årsjubiléet genom att via Gunnarskogsfonden avsätta 20 000 kr till stipendier för värdefullt idéellt arbete i bygden. Som stipendiater utsågs fem ideella föreningar (se bild och bildtext), som fick 4 000 kr vardera för sitt arbete bland barn och ungdomar i bygden.

Det är en stor ära för bygdelagets styrelse att få vara med och stödja en sådan god sak genom Gunnarskogsfonden.

Stöd gärna Gunnarskogsfonden genom Ditt bidrag på Bankgiro 471-5405.

Det bedrivs ett mycket omfattande ideellt arbete bland barn- och ungdomar i bygden. Här gör ledarna ett mycket gott arbete. Stor heder åt dem och stor respekt för deras uthålliga insatser.

Hedersgästerna, eller "grundarna" som de kallas, delgav var och en minnesbilder från föreningens 20-åriga historia. Maja Olsson är den av grundarna som fortfarande är aktiv i bygdelagets styrelse. Kerstin Seleskog kallad "The founding mother" berättade hur det hela startade som ett projekt med eleverna på Järvenskolan, "Gunnarskog – framtidsbygd."

Främre raden fr v: Kerstin Seleskog, Maj Berglund, Gunnar Lidberg och Alf Danielsson. Bakre raden: Maja Olsson och Rolf Nordling

Text och foto: Willy Ekmark/Märta-Lisa Magnusson

På bilden nedan radar stipendiaterna upp sig. Främre raden från vänster: Knöppelåsens Ryttarförening, Equmenia Gunnarskog, Team Treske. Bakre raden: BIK och GIK

Rävjakt i Stommen

Den 7 februari bjöd Stommens jaktlag på rävjakt. Det har blivit ett återkommande fenomen varje år där intilliggande jaktlag och bekanta bjuds in för att gemensamt jaga räv. Kafferasterna och dess samtalsämnen sätter lika mycket färg på dagen, som färgbanden i mössorna.

En skara på tjugo personer slöt vid åttatiden upp i Timmeråsen, där vi välkomnades av en eldstad och en munter stämning. Oavsett jaktlycka skulle det bli en trevlig dag i skogen och en chans att träffa bekanta som man bara ser vid dessa tillfällen.

Speciellt inbjudna gäster varje gång är Christian Andersson och Karl Olofsson vilka vi aldrig skulle klara oss utan i dessa sammanhang. De båda jägarna är att anse som proffs och deras hundar lika så, även om jag tror att Karl ibland når längre in i gryten än sin terrier och inte allt för sällan håller jämna steg med stövaren i löpan.

Solsken, regn, blåst och snö - ja dagen bjöd på växlande förhållanden och belöningen för mödan var korv och bröd och aldrig smakar det väl så gott som i skogen.

Hjälte för dagen blev Marcus Amundsen som tog chansen på en räv och gjorde oss alla nöjda när han ledigt på radion ropade att vi lyckats med vårt uppsåt och fällt en räv.

Ett stort tack till er som var med och till er andra som visar hänsyn när våra fyrbenta vänner springer över trafikerade vägar.

Vi kommer att jaga igen den 1 mars och hoppas att det blir lika lyckat.

Text och foto: Anders Bergfjord

Deltagare i rävjakten Fr v Karl Olofsson, Marcus Amundsen, Christian Andersson

Farmartjänst
ÅRVIKA

Landsbygdsföretagare i samverkan
Vi utför **Byggarbeten, anläggningsarbeten, målning, skogsarbeten, flyttning, gräsröjning.**
Vi har traktorer, grävare mm.
Farmartjänst gör tjänst i stort som smått.
Behöver du hjälp – ring Farmartjänst!

Per-Axel Adolfsson	77 01 06
Rolf Nordling	325 45
Anders Bäcklin	342 49
Bo Ericson	070 308 2950

ICA nära
Thybergs
Årbotten TEL. 320 43
VÄLKOMMEN

Öppettider:

Måndag - fredag	9–19
Lördag:	9–15
Söndag	12-15

Notiser m.m.

Folkmängd och förändring under 2014 .

Gunnarskogs befolkning hade minskat med 29 personer till totalt 1985 personer vid årsskiftet. Födelseunderskottet var 13 personer medan flyttningsnettot blev minus 16 personer. Men det är ändå bra fart på barnafödandet i socknen med 19 barn födda under året. Vi toppar statistiken i kommundelarna utanför stan.

Arvika kommun hade minskat med 46 personer vid årsskiftet.

Redaktionen

Gunnarskogfonden

Fondens behållning är 112 861 kr den 11 februari 2015.
Sedan senaste redovisningen i förra numret av tidningen har följande hänt.
De fem idella barn- och ungdomsföreningarna i socknen har till Julen 2014 fått en gåva till sin verksamhet om 4 000 kr var, sammantaget 20 000 kr ur fonden. Likaså har BIK vid Bygdelagets första sammanträde i år, efter ansökan erhållit ett bidrag ur fonden till delfinansiering av en styrketräningslokal med 9 644 kr.

- Återbetalning av lån 3000 kr
- Privata gåvor 680 kr
- Kondoleanser 450 kr
- Ökning fondplacering 1241 kr
- Rättelse 254 kr

Vill du skicka in en gåva är du välkommen att sätta in beloppet på BG 471-5405 (Swedbank)

Styrelsen

TV LAGARN

– Service med garanti–
TV, stereo o hemelektronik
parabol o antenn

Lars-Erik Persson, Fallängsvägen 39
67151 Arvika
Tfn. 0570-71 14 70
Mobil: 070-650 99 29

Arvika Bilverkstad

Reparerar alla bilmärken, traktorer och släpkärror.
Utför service, kamremsbyte, läser och släcker felkoder.
Jag finns i Lilla Årbotten, Dammlyckan. Skyltat från Bygdegården i Årbotten.
Nya som gamla kunder hälsas välkomna.

Lars-Erik, Arvika Bilverkstad
Tfn. 070 632 07 50

Belönad ungdomsverksamhet

En av de fem föreningar som strax före jul fick en gåva på 4000 kronor från Gunnarskogsfonden var Equmenia Gunnarskog. Liksom de övriga gåvomottagarna arbetar Equmenia ideellt.

Intill för cirka ett år sedan hette Equmenia SMU Gunnarskog (Svenska Missionsförbundets Ungdom). GN skrev om namnbytet i en artikel i nr. 3. 2014.

En onsdagskväll i början av februari besökte GN Årbottens Missionshus, där Equmenia driver en väsentlig del av sin ungdomsverksamhet. Det är här Gunnarskogs scouter samlas till olika aktiviteter under höst- och vårterminerna. De yngsta, motsvarande årskurs 1-6, samlas varje onsdag. De lite äldre, från årskurs 7 och uppåt, varannan måndag. GN besökte också Missionskyrkan i Tvärud. Det var en fredagkväll. Då hade Equmenia, som man brukar, ordnat Fredax trivsel för ungdomar i åldern 13 år och uppåt. Equmenia har också ungdomsverksamhet i Bortans Missionshus. Där samlas juniorerna (fr.o.m klass 3) till aktiviteter varannan onsdag. Allt i allt deltar cirka 60 ungdomar i Equmenias aktiviteter för scouter, juniorer och tonåringar.

I Årbottens Missionshus togs GN emot av Lena Angleborg, kårchef och samordnare av Equmenias scoutverksamhet. Scouterna är organiserade i patruller och dem finns det hela sex stycken av. Varje patrull har en eller flera vuxna

Lena Angleborg, kårchef

ledare. Det är sammanlagt 14 ledare. En del av dessa följer med patrullerna på läger och/eller förbereder dem praktiskt inför lägervistelsen. Scoutpatrullen *Älgtjurarna*, som består av barn födda 2002, leds av Elin Olsson och Anders Barth; scoutpatrullen *Viltspårarna* (födda 2003) leds av Lena Angleborg; *Smurfarna* (födda 2004) leds av Putte Ålander och Alexander Gannholt; *Ekorren* (2005) leds av Ann-Sofie Sällström och Eddy Alexandersson; *Aporna* (2006) av Tina Olsson, Solveig Algesten och Annika Strandberg; *Rävarna*, de yngsta (födda 2007), leds av Linda Hådén och Marianne Jaspers.

När scoutpatrullerna samlas i Årbottens Missionshus fördelar de sig på olika rum och ägnar sig åt aktiviteter de själva valt. GN hälsade på hos fyra patruller. *Viltspårarna*, som höll till i köket, bakade "stompabröd". De brukar också sjunga, spela brännboll, leta efter spår, göra upp eld och grilla korv. *Älgtjurarna* hade just planlagt vårens aktiviteter, fikat och tänkte spela ett spel. *Smurfarna*, som också hade planlagt kommande aktiviteter var i färd med att göra fruktsallad och vispade grädde. *Smurfarna* sjöng en rocklåt för GN och Putte Ålander ackompanjerade på gitarr. *Aporna* satt på golvet och gjorde knep och knåp.

Viltspårarna bakar "stompabröd"

Syftet med Fredax-kvällarna i Tväruds Missionskyrka är att "ge ungdomarna en plats där de får vara sig själva, utan någon som styr, där de bara får vara tillsammans och känna gemenskap. Vi är inte föräldrar, vi är inte skolan". Så säger Ann -Christin Årlen, som tillsammans med Ulla Cajdert, Eddy Alexandersson, Tore Sylvén och P-O Ålander håller i Fredax. Aktiviteten startade för 10 år sen och Ann-Christin, Ulla och P-O har varit med från början, varenda fredag. De ca. 40 ungdomar GN träffade på Fredax verkade stortrivas. -Vi får träffa kompisar och umgås, fika tillsammans och prata, sa några av de som GN pratade med. -Vi är skolkamrater, men det är ändå lite skillnad från i skolan. Här umgås vi utan att tänka på om det är 7or, 8or eller 9or. Ledarna här är också mera kompisar än lärare.

-Vi har inget fast program, ungdomarna får själva planlägga, säger Ann Christin, Ulla och P-O. Det enda stående inslaget är en kortare andakt, där ungdomarna får höra tankeväckande ord om ett allvarligt ämne. Den kväll GN var på besök läste P-O Ålander en berättelse om en pojke som misstänkts för narkotikabrott och hur hans familj upplevde detta. Efter andakten var det fika. Alla rusade ut till kafeterian, där det serverades dricka och Märta Nilssons hembakade frallor. Märta har bakat frallor till Fredax varenda vecka i 10 år. De är oerhört populära bland ungdomarna och vi är mycket tacksamma för Märtas insats, säger Ann-Christin, Ulla och P-O.

LE DÄCK & MOTOR
MOSSEBERG ARVIKA
Tel: 0570-31101
Bil-reparationer, service, däck, fälgar, hjulinställning, datafelsökn. däckhotell, rostlagning mm.
MECA

Mån-Fre 08:00 - 16:30
Välkomna in! Lasse o Emil
www.lemotor.se

Fler reportage om belönade föreningar i kommande nummer av G-*Nytt*.

Text: Märta-Lisa Magnusson
Foto: Willy Ekmark

Per-Olof Ålander i berättartagen.

Vårkryss 2015

Vågrätt

1. Brukte di kalle ôss i denne sockna för.
13. Gjorde väl Richard ett när han skrev . "Jag minns min gröna dal" mm.
14. Sela, sadla och ge dig iväg!
15. Fin festklänning.
16. Änglastaden " där over."
17. Är väl kloka som ser bra??!!
19. Framställde ett ljud.
20. Kan vara förlorad. Pressfel.
21. Torsdagar kan innebära ett sådant.
23. Gunnar Viktorsson
24. Gränsmarkering med stenar.
26. Lätt morrning
27. Som en ny spik.
29. Kapad.
30. Gör både mat och elever.
32. Förenklad form av esperanto.
33. Böjlig linjal.
34. Reningsverk inombords.
35. Bor kanske i Belgrad.
37. Finns för både häst och barn.
39. Bättre än att ta.
40. Visar gott sätt i umgänge.
42. Iakttar.
43. Arvika Nyheter.
44. Är väl den som bara arbetar i mörker.
47. Di bor västom ôss sôm va kalla så.

Lodrätt

1. Brukte di kalles sôm va västom Glafsfjorn.
2. Ä fell skogen i Värmland numera
3. Är han som bor väster om Kölen.
4. Tunna sådana är inte att lita på.
5. Svordomsgyttja. Kan han heta.
6. Rolf Svensson.
7. Vägrade att ta emot Nobelpriset.
8. Kan den som bor i Balkan vara.
9. Förekommer i havet och kassan.
10. Nils Eriksson.
11. Ä felle den sôm jämt sjukle lägger sä i dä som han inte skulle.
12. Är väl publik nedom scenen ibland.
18. Svarar kanske fräckt.
19. Kan vara både bra och illa att ligga i.
22. Lineär.
25. Har vått omkring sig.
28. Fotografera.
30. Börjat.
31. Ett par.
36. Gör arga hundar ibland.
38. Konstnärligt utformad uppsats.
41. Ser tandläkare rätt ofta.
45. Kan ses på lottsedel.
46. Västgötaväl.

Allt från grund till tak

Mangskogs Bygg och markprodukter AB

Tfn: 0570-910 11

BERGVÄRME.
SÅ AVANCERAT ATT
DET ÄR ENKELT.

NIBE

Låt oss presentera den nya generationen
bergvärmepumpar som kan spara
upp till 80% av dina energikostnader.

GOODMANS RÖRSERVICE
tel 076-8313054
Utför allt inom VVS-branchen

Vårkryss 2015

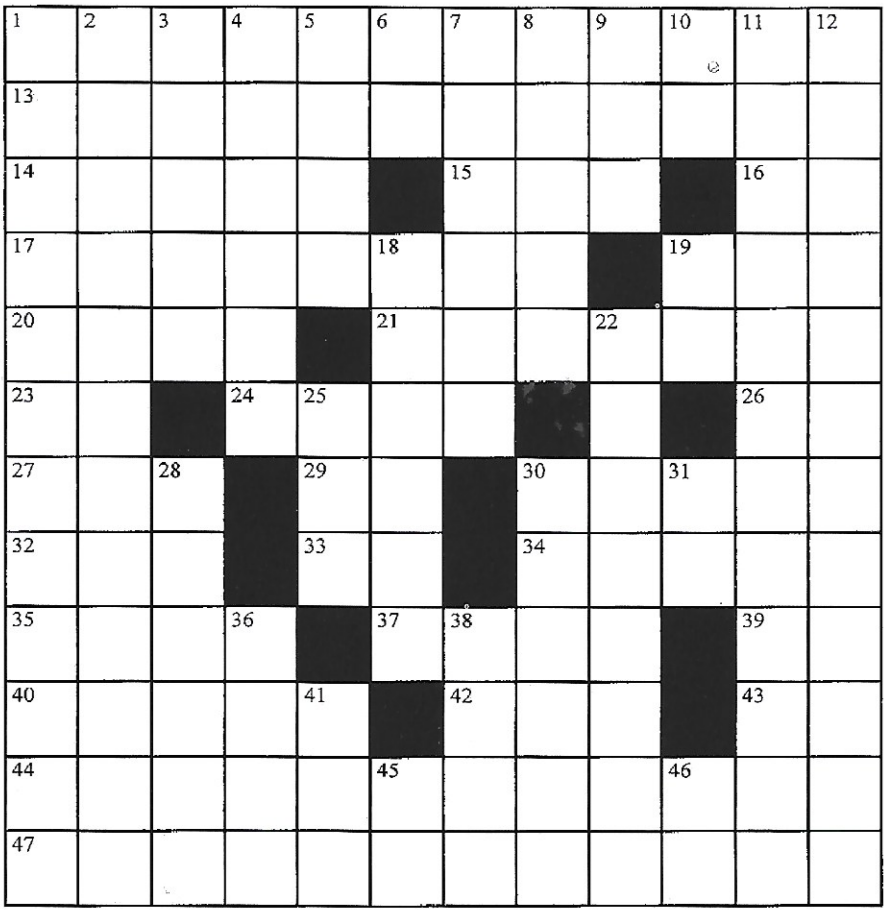

Korsordskonstruktör
Gunnar Lidberg

Ditt förslag till lösning sändes till :
Maja Olsson, Tvärud
670 35 Gunnarskog
Märk kuvertet
"Korsordet"

De två först öppnade rätta lösningarna belönas med en penninglott!

Namn: - - -

Lösning till Vinterkryss 2014

1 J	2 U	3 L	4 O	5 T	6 T	7 E	8 R	9 E	10 S	11 O	12 R
13 A	R	I	T	M	E	T	I	K	Ö	V	A
14 N	I	N	A		15 S	T	O		16 L	A	D
17 U	N		18 L	19 I	T	E		20 M	A	N	I
21 A	N	22 V	I	S	A	R	23 N	A		24 L	O
25 R	E	A	G	A	N		26 I	N	27 V	I	T
28 I	V	R	A		29 D	30 U		31 A	R	G	E
32 V	Å	G		33 P	E	N	34 N		35 A	H	A
36 Ä	N		37 R	A		38 S	J	39 O	K	E	T
40 D	A	41 T	E	R	42 A		43 U	T		44 T	E
45 E	R	E	M	I	T	46 S	T	Ä	47 D	E	R
48 R	E	G	I	S	T	R	A	T	O	R	N

Vinnare:

Anita Nilsson
Kolheden 107
Kopparberg

och

Ulla-Britt Andersson
Älgstråket 27
Gunnarskog

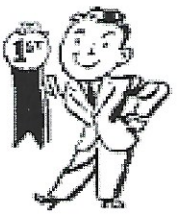

GRATTIS!
PENNINGLOTTEN
KOMMER PÅ POSTEN!

GUNNARSKOGS PIZZERIA

öppet alla dagar

Må – To 12.00-22.00
Fre – Sön 12.00-23.00

Ring för beställning
0570-351 00

Älgstråket 29, 670 35 GUNNARSKOG
VÄLKOMNA!

Mike med familj.

PutteByggare

Ålander & Westerskoog

”Från grunden till sista spiken”

Tfn 070-679 19 00

Nästa manusstopp:
15 maj.

Westra Wermlands Sparbank

Stort tack alla kunder för ännu en topplacering i Svenskt Kvalitetsindex.

Eller tårtplacering som vi brukar säga.

Det blev en tredjeplats bland Sveriges alla banker när det gäller kundnöjdhet och det är vi väldigt glada för. Vi tror att många uppskattar att vi fattar våra egna beslut och att våra vinster stannar och gör nytta på hemmaplan. **Tack för förtroendet**, vi lovar att fortsätta jobba hårt för ditt och bygdens bästa.

Westra Wermlands Sparbank kom på 3:e plats efter Åse Viste Sparbank och Åtvidabergs Sparbank.

DIN VÄRLD

Skicka in material till Gûnnerske-nytt!
OBS. Kom ihåg att skriva ert namn!

Gûnnerskeungdomar på Södra Viken

Inte mindre än tio ungdomar från Gunnarskog går på Naturbruks-gymnasiet Södra Viken i Sunne. Fyra av dessa har valt skog, resten har valt transportprogrammet.

- Det finns ett särskilt stort intresse från västra Värmland och Dalsland för Södra Viken, säger skolans rektor, Morgan Andersson.

Södra Viken startade 1947 och drivs i dag av Sunne kommun. Skolan har hängt med bra i den hisnande utvecklingen inom skogsbruket och kan erbjuda en attraktiv utbildning som även täcker in miljötänkande och elevens egen utveckling. - Vi måste vara på topp hela tiden för att eleverna ska vara anställningsbara, säger Morgan Andersson.

Sedan utvecklingsarbetet inom skogsbruket tog riktig fart på 1960-talet har teknik-utvecklingen gått snabbt. De första kurserna på Södra Viken, för nästan 70 år sedan, handlade om att lära ut hur tungt manuellt arbete, med sågsvans, yxa, barkspade och bågsåg, bäst kunde utföras. Idag sker hela skogsavverknings-processen inklusive transporten utan handpåläggning annat än att sköta spakarna i luftkonditionerade hytter.

Ett bevis på att Södra Viken ligger långt framme inom teknik och pedagogiskt tänkande är det relativt nyinredda s.k. Flaggskeppet d v s simulatorrummet. Det är stolta lärare och elever som visar oss runt i Flaggskeppet. Smakar det så kostar det. Totalt 4-5 miljoner går anläggningen på till större delen finansierad av bidrag från Erik Johan Ljungbergs utbildningsfond. Här kan eleverna från både skog- och transport-programmet lära sig avverka, lasta och transportera i en simulerad miljö som svårligen går att skilja från den verkliga miljön dock utan att någon får en timmerstock på foten.

Södra Viken har idag en budget på ca 30 miljoner kronor, 45 anställda och 500 ha egen övningsmark. - Det senare räcker inte långt, säger rektor. - Vi har gott samarbete med markägare och skogsnäringen i närområdet som ger nödvändigt tillskott.

F n finns inga kvinnliga elever på naturbruksprogrammet skog. Bortåt 30% av

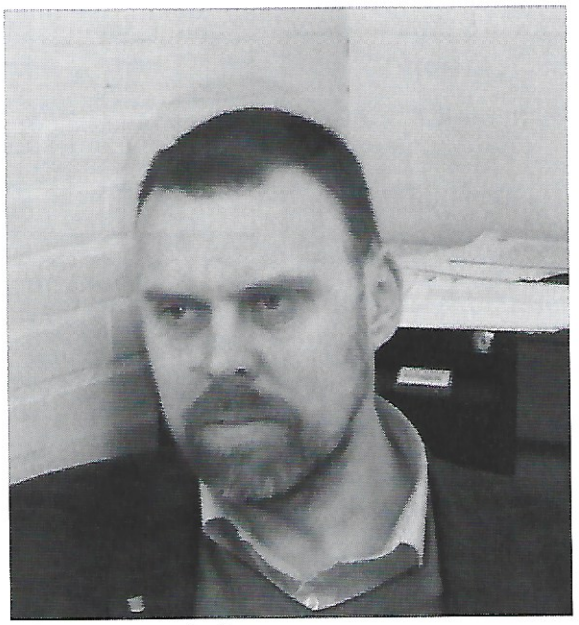

Rektor Morgan Andersson

eleverna på transport är däremot tjejer. Södra Viken är fortsatt en populär skola med ett stort söktryck på framförallt transportprogrammet. Ca 15 % av eleverna kommer från den egna kommunen Sunne. Eleverna utifrån är oftast inackorderade på Södra Viken. För en gymnasieplats betalar utbokommunerna en elevpeng på 160 000 kr per läsår. Det betalar sig snabbt eftersom eleverna oftast får jobb direkt efter examen och därmed betalar skatt i sin hemkommun. Tre av fyra elever får arbete efter examen inom området de utbildat sig. Ytterligare 10% får arbete men utanför utbildningsområdet. Det är få yrkesutbildningar som kan ståta med sådana utfallssiffror.

Nå hur var det nu med Gûnnerskingarna? Jo de bekräftar vad som anförts ovan och är överlag mycket positiva till skolan. De uppskattar lärarna, maten, kamratskapen och den moderna maskinparken som skolan håller sig med. De sätter stort värde på praktiken. Att få träna i verkligheten och möjligheten att få visa upp vad de kan inför skogsföretag på hemmaplan. Ett stort plus för utbildningen är givetvis möjligheten att direkt efter examen ha ett jobberbjudande. Att kommande anställning i skog och transport kan bli skift- och ensamarbete verkar de inte tveka inför.

Elever från Gunnarskog vid Södra Viken i Sunne.

Vi jobbar hårt för att Södra Viken fortsatt ska vara ett högintressant utbildningsalternativ för kommande generationer ungdomar, säger rektor Morgan Andersson avslutningsvis. Banne mig, jag tror honom!

För Värmlands bästa önskar GûnnerskeNytts utsända att Södra Vikenandan lever vidare och att framtida generationer inte minst ungdomar från Gunnarskog via skolan hittar fram till sitt drömjobb.

Södra Viken i siffror

- 10 transportfordon som rullar drygt
- 20 000 mil per år
- 78 000 l bränsle till maskiner och fordon per år
- 8 simulatorer i det s k Flaggskeppet
- 75 platser finns på internatet
  50 motorsågar och 25 röjsågar till elevernas förfogande

Totalt 200 elever går på något av de tre gymnasieprogrammen, Naturbruk: inriktning skog, Fordon- och transport: inriktning transport och Gymnasiesärskolan: skog, mark och djur.

Text: Willy Ekmark,
Foto Märta-Lisa Magnuson.

Räxed fiber

Räxed Fiber

Ekonomisk Förening

Bli medlem nu!

www.raxedfiberforening.se

Det kan ju vara av intresse för övriga områden i Gunnarskog att se vad vi i Räxed gör. Vi har sedan bildandet haft fyra styrelsemöten. En del områden har föreningar som ligger före oss i arbetet och andra efter, men det är skrämmande att det finns stora områden som än ej är bildade. Skrämmande, för att de bidrag som finns att ansöka om riskerar de bli utan, och därmed kommer deras områden att få en mycket större kostnad per fastighet när det är dags att ansluta.

I Räxed Fiber jobbar vi nu med att få så stor anslutningsgrad som möjligt. Kriterierna för att få del av bidragen till arbete och material som finns att ansöka om, är så utformade att i stort sett alla hushåll inom området skall vara medlemmar. Vi får väl se framåt våren hur det gått, men ambitionen är att vi kan vara med och skicka in en bidrags-ansökan i första ronden.

I vår kommer vi för egen kraft ta fram en grovprojektering för kanalisationen. Vi har ju den kompetensen i föreningen genom Per-Olof Åhs och Lennart Olofsson, och räknar med att ha en projekteringsplan klar i vår innan avtal tecknas med kommunen.

Vi har också tagit fram en banderoll, nu uppsatt vid Räxedbron, för att påminna de som ej redan gått med att ansluta sig i Räxed Fiberförening.

Arbetet går vidare och vi sneglar lite grann på att få till ett samarbete norrut med Allstakan. Men då måste Aschtaingera vakna till liv och börja arbetet med att bilda en förening. I skrivande stund har inget hänt än på den fronten.

Text och foto: Bo Ericsson

Vi gör det enkelt att äga skog!
– nya skogsinspektor i området

Tommy Grenhage
Tel. 010-482 81 92

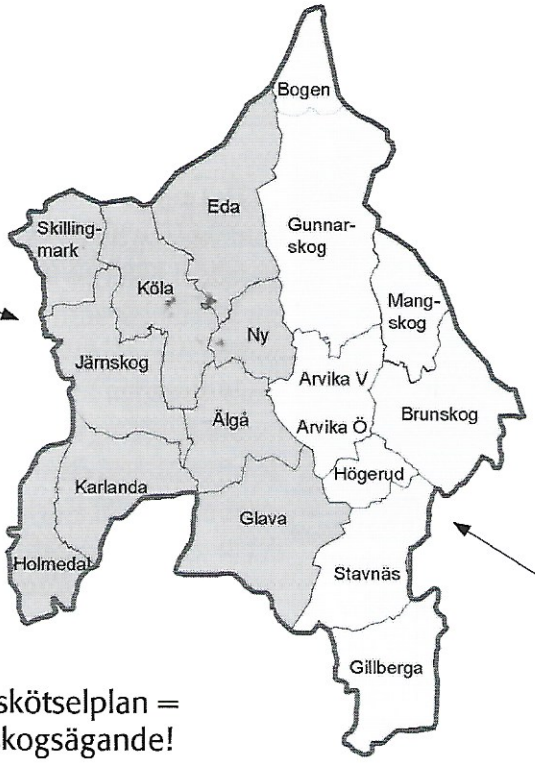

Bli klok på din skog, ring oss!

Carl-Olof Ingels
Tel. 010-482 81 93

Medlemsapp + Skogsskötselplan =
Roligt lönsamt aktivt skogsägande!

Ring för mer information.

MELLANSKOG
Skogsägarna

LedinsGrusAB
ledinsgrus.se 0570-32044 Gunnarskog

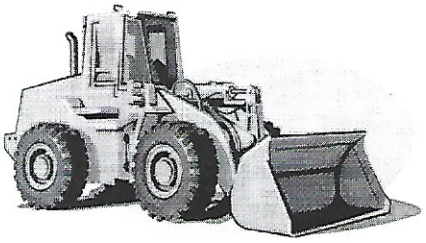

Vi utför stora och små krossningar med ambulerande krossverk samt utför grusleveranser efter dina behov.

OLIVLUNDEN
i
Gunnarskog

Närproducerad
Sylt, saft
marmelad
mm.

öppet på Larstomta(Stallgården)
tors 12-18
fre 11-18

Välkommen

0705-29 79 11
www.olivlunden.dinstudio.se

Gunnarskog på kulturoffensiven

I somras var det boksläpp i Bortans bygdegård. Begivenheten har rapporterats i denna tidning.

Efter detta har Nordhaget förlag gett ut ytterligare några böcker, "Oscar Engmark–Gunnarskog-Zumbrota" av Linda Magnusson, "Snö & Ruiner" av Marcus Kohlberg och en nyutgåva av " Hasse, mannen som försvann". Kulturarbetet har även uppmärksammats utanför Bortan och Gunnarskog.

Inbjudningarna från Stadsbiblioteket i Arvika till författare, bokförläggare och föredragshållare från Bortan, har duggat tätt på senare tid.

I slutet av förra året inbjöds Linda Magnusson, Torsten Nilsson och Jan-Olof Magnusson, samtliga boende i Bortan, att var för sig, vid ett och samma tillfälle presentera sina (under hösten) utgivna böcker. Det utgivande förlaget heter Nordhaget förlag och drivs av Jan-Olof Magnusson.

Deltagarna vid litteraturaftonen på Arvika stadsbibliotek. Nedre raden, fr. v. Torsten Nilsson, Linda Magnusson, Bertil Haglund och Solveig Ternström. Övre raden: J-O Magnusson, Peter Olsson och Marcus Kohlberg.

Text: Willy Ekmark, foto: Märta-Lisa Magnusson

Böcker från Nordhaget förlag

- **J-O Magnussson**: *Hasse, mannen som försvann och Bilägaren som gick vilse*
- **Linda Magnusson**: *Oscar Engmark*
- **Marcus Kohlberg:** *Snö och Ruiner*
- **Torsten Nilsson:** *Min barndoms gröna by*

Tel 0570-771052

För prisuppgift:
www.nordhaget.se

Föredrag på biblioteket

Märta-Lisa Magnusson inbjöds i februari i år av Arvika stadsbibliotek att hålla föredrag över ämnet "Perspektiv på Ukrainakrisen" sett mot bakgrund av utvecklingen i Kaukasusområdet efter Sovjetunionens sammanbrott.

Märta-Lisa föreläser om den politiska utvecklingen i Kaukasus och Ukraina

Sälboda bruk - del 1, inledning

Sälboda järnbruk låg vid sjön Bjälverns norra strand. Bruket grundades 1763 av Jonas (Johan) Arvikander varefter det kom att heta Arvikanderström. Namnet byttes 1774 till Sälboda bruk.

1763 började järnbruket anläggas vid älven Vårforsen i Sälboda. På platsen låg tidigare en mjölkvarn och en sågkvarn.

Sälboda bruk var ett smidesjärnbruk där järnmalmen smältes och smiddes till spik och stänger i olika dimensioner i s.k. Lancashireugnar.

Malmen var till stor del sjö- och myrmalm, som hämtades upp från sjöbottnar i västra Värmland. Kvaliteten på denna malm var mindre god så bruket köpte malm från närbelägna gruvor i Mangen, Treskog och Bortan, men även från Bergslagen. Till Sälboda Bruk kom tackjärn från 13 olika hyttor i Värmlands bergslag.

För inkommande och utgående gods fanns en lastplats i Kyrkbyn (vid Mikaelikyrkan) i Arvika. De tillverkade produkterna fraktades till Arvika hamn med häst och därifrån till Göteborg med brukets eget ångfartyg "Sälboda". Mer om detta i kommande nummer av GûnnerskeNytt. År 1847 köper Svante Fleetwood 25 procent av aktierna i bruket och tillträder som bruksdisponent. Han är teknisk och driftig och ser fördelarna med att utveckla transportverksamheten. Ett ångfartyg beställs från Kustens Varv i Göteborg och en ångmaskin installeras vid Kiellers Verkstad, nuvarande Götaverken. Fartyget trafikerade hamnar som Amsterdam, London och Hamburg med produkter från Sälboda. Returlasten bestod av livsmedel (sill, kaffe och salt) och kol m.m.

Sälboda bruks ägare 1849–1873, Friherre Gustaf Jakob Svante Fleetwood

Brukets lönsamhet var svag och järnbruksrörelsen läggs ner 1873. Men ångfartyget "Sälboda" seglade vidare, nu under namnet Bele.

Inskickat material: Frey Parman
Redigering: Jan-Olof Magnusson

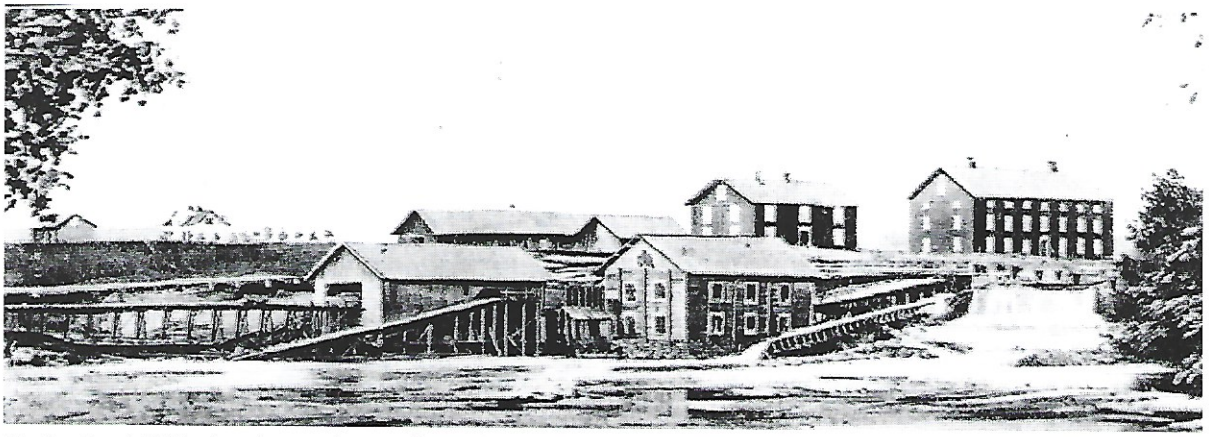

Järnbruket i Sälboda någon gång mellan 1845 och 1874

GÛNNERSKEMÂRTEN!

20-årsjubileum
30 maj 2015

Alla kan medverka med
försäljning, demonstrationer
och utställningar m.m.
För mer info:
Kontakta Ronny Olsson
0702-489496

Hög tid att boka plats!
Kontakta Helena Håkansdotter
marknad.gunnarskog@gmail.com
Harvägen 12
670 35 Gunnarskog

www.gunnerskemarten.se

Arrangör: Mârtens-Alliansen

SE HIT!
Dags att utse "Årets Gûnnersking"!
Skicka motivering med namn, adress och telefonnummer till:
Ronny Olsson, Norra Backa, 670 35 Gunnarskog
Senast den 1 maj 2015

Studieförbundet Vuxenskolan

Gunnarskogs Bygdelag
Larstomta Stommen
670 35 Gunnarskog

B

SVERIGE
PORTO BETALT

FORIMP

Forest Improvement

Hjälper dig att utveckla ditt skogsägande

* *Avverkar och köper ditt virke till Värmlands bästa prislista*
* *Planterar och säljer plantor*
* *Röjer och gallrar*

Med skog och ekonomi i åtanke

Besök oss gärna på vårt kontor, Maskingränd 1, Mosseberg Arvika.
Vi ser fram emot att få träffa dig och bjuder givetvis på kaffe.

Tel: 070-6470154
www.forimp.se
Email: info@forimp.se